

ΟΔΗΓΙΕΣ ΠΛΟΥ

1. ΚΑΝΟΝΕΣ

Ο αγώνας θα διεξαχθεί σύμφωνα με τους κανόνες όπως αυτοί περιγράφονται στο άρθρο 1 της Προκήρυξης του αγώνα.

2. ΑΝΑΚΟΙΝΩΣΕΙΣ ΠΡΟΣ ΤΟΥΣ ΑΓΩΝΙΖΟΜΕΝΟΥΣ

Οι ανακοινώσεις θα δημοσιεύονται στον [ΗΛΕΚΤΡΟΝΙΚΟ ΠΙΝΑΚΑ ΑΝΑΚΟΙΝΩΣΕΩΝ](#).

3. ΑΛΛΑΓΕΣ ΣΤΙΣ ΟΔΗΓΙΕΣ ΠΛΟΥ

Οποιαδήποτε αλλαγή στις οδηγίες Πλου θα δημοσιεύεται πριν από τις 9:00 της ημέρας που τίθεται σε ισχύ.

4. ΣΗΜΑΤΑ ΣΤΗ ΣΤΕΡΙΑ

Σήματα στη στεριά θα επιδεικνύονται στον Ιστό του Ν.Α.Σ.

5. ΠΡΟΓΡΑΜΜΑ ΙΣΤΙΟΔΡΟΜΙΩΝ - ΔΙΑΔΡΟΜΕΣ

CLASS : NS, PERFORMANCE_O, SPORT

Εκκίνηση : 11:00

Διαδρομές : Offshore

🚩 Αρ. Επισείοντας : **No 4** - ΦΑΛΗΡΟ – ΚΑΣΙΔΙ – ΦΑΛΗΡΟ Απόσταση : 20νμ

CLASS: PERFORMANCE_I

Εκκίνηση : 11:30

Διαδρομές : Inshore ή Offshore

🚩 Αρ. Επισείοντας : **No 5** - Δύο (2) ιστιοδρομίες Όρτσα – Πρύμα Απόσταση : 6 – 8 νμ

🚩 Αρ. Επισείοντας : **No 4** - ΦΑΛΗΡΟ – ΚΑΣΙΔΙ – ΦΑΛΗΡΟ Απόσταση : 20νμ

Προϋπόθεση για να εκκινήσουν οι Inshore ιστιοδρομίες, είναι η ένταση του ανέμου να είναι τουλάχιστον **6 kts**. Είναι στην κρίση της επιτροπής να εκκινήσει ιστιοδρομία με χαμηλότερη ένταση. Δεν θα δοθεί εκκίνηση μετά τις 15:30

6. ΣΗΜΕΙΑ ΣΤΡΟΦΗΣ – ΠΕΡΙΟΡΙΣΜΟΙ ΠΛΟΥ–ΑΛΛΑΓΗ ΣΗΜΕΙΟΥ – ΕΠΙΒΡΑΧΥΝΣΗ

❖ ΣΗΜΕΙΑ ΣΤΡΟΦΗΣ

Για τη διαδρομή **No4** τα σημεία **M1 & M2** θα είναι κίτρινοι σημαντήρες σχήματος πυραμίδας.

❖ ΠΕΡΙΟΡΙΣΜΟΙ ΠΛΟΥ

Διαδρομή No4 : Τα σημεία στροφής **M1 & M2** θα αφεθούν **ΑΡΙΣΤΕΡΑ**

Διαδρομή No5 : Η βραχονησίδα **ΚΑΣΙΔΙ** θα αφεθεί **ΑΡΙΣΤΕΡΑ**. Η βραχονησίδα **ΚΑΒΟΥΡΟΝΗΣΙ** θα αφεθεί **ΑΡΙΣΤΕΡΑ** στο σκέλος Φάληρο-Κασίδι και **ΔΕΞΙΑ** στο σκέλος Κασίδι - Φάληρο.

❖ ΑΛΛΑΓΗ ΣΗΜΕΙΟΥ Όρτσα-Πρύμα :

Όταν αλλάζει κάποιο σημείο στροφής μετά την εκκίνηση, η Επιτροπή Αγώνος θα ποντίσει το νέο σημείο και θα απομακρύνει το αρχικό σημείο το ταχύτερο δυνατό. Όταν σε μια μεταγενέστερη αλλαγή διαδρομής αντικατασταθεί ένα νέο σημείο, αυτό θα αντικατασταθεί με ένα αρχικό σημείο. Οποιοδήποτε σημείο στροφής της διαδρομής μετά το νέο σημείο μπορεί να αλλαχθεί ώστε να διατηρηθεί η γεωμετρία της διαδρομής. Σε περίπτωση που αλλάξει η θέση του σημείου M1, το σημείο M1A καταργείται και δεν αποτελεί σημείο παράκαμψης.

- *Σημαδούρα αλλαγής θα είναι χρώματος κόκκινου, σχήματος κυλινδρικού.*

❖ ΕΠΙΒΡΑΧΥΝΣΗ :

Για την **offshore** δεν προβλέπεται επιβράχυνση.

Για την **inshore** διαδρομή (**Όρτσα-Πρύμα** όπως ορίζουν οι κανονισμοί RRS 32) και αφού έχει διεξαχθεί τουλάχιστον μια παλινδρόμηση.

7. ΔΙΑΧΩΡΙΣΜΟΣ – ΣΥΓΧΩΝΕΥΣΗ ΚΛΑΣΕΩΝ / ΚΑΤΗΓΟΡΙΩΝ

7.1 Οι κλάσεις των σκαφών **DH, NS, PERFORMANCE_I, PERFORMANCE_O & SPORT** έχουν χωριστεί ή συγχωνευτεί σε κατηγορίες όπως φαίνεται στους πίνακες συμμετεχόντων.

8. ΣΗΜΑΙΕΣ ΚΛΑΣΕΩΝ

Οι Σημαίες ανα κλάση θα είναι :

ο αριθμητικός επισείοντας **No 1** για **SPORT & NON SPINNAKER**

ο αριθμητικός επισείοντας **No 2** για τα **PERFORMANCE_O &**

ο αριθμητικός επισείοντας **No 3** για τα **PERFORMANCE_I**

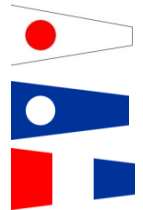

9. ΑΝΑΦΟΡΑ ΣΥΜΜΕΤΟΧΗΣ ΣΚΑΦΩΝ ΠΡΙΝ ΤΗΝ ΕΚΚΙΝΗΣΗ

Τα σκάφη είναι υποχρεωμένα, πριν από την έναρξη της διαδικασίας εκκίνησης (5λεπτο) της ιστιοδρομίας, να διέλθουν από τη **Πρύμη του σκάφους Επιτροπής** για να καταγραφούν. Σκάφη που δεν θα αναγνωριστούν θα χαρακτηρισθούν DNC.

Σκάφη που για σοβαρό λόγο δεν πρόλαβαν να διέλθουν πλησίον του σκάφους Επιτροπής, οφείλουν να ειδοποιήσουν στο κανάλι **VHF** την Επιτροπή Αγώνων για την πρόθεσή τους να εκκινήσουν.

10. ΕΚΚΙΝΗΣΗ

10.1 Η εκκίνηση θα δοθεί όπως περιγράφεται στον κανόνα 26 του Κανονισμού RRS 2021 - 2024 της W.S. για όλα τα σκάφη. Οι χρόνοι πρέπει να λαμβάνονται από τα οπτικά σήματα. Απουσία ενός ηχητικού σήματος πρέπει να αγνοείται.

10.2 Τα σήματα εκκίνησης θα επιδεικνύονται σε ιστό του σκάφους Επιτροπής το οποίο θα φέρει **πορτοκαλί** σημαία "**RC**". Η Επιτροπή Αγώνων μπορεί να επιλέξει να εκκινήσει μαζί όλες τις κλάσεις ή χωριστά.

10.3 Ένα σκάφος μπορεί να εκκινήσει μέχρι και 10 λεπτά μετά το σήμα εκκίνησης. Όσα σκάφη δεν εκκινήσουν εντός του προαναφερθέντος χρόνου θα βαθμολογούνται ως μη εκκινήσαντα (DNS).

11. ΓΡΑΜΜΕΣ ΕΚΚΙΝΗΣΗΣ ΚΑΙ ΤΕΡΜΑΤΙΣΜΟΥ

❖ Inshore Ιστιοδρομία

ΌΡΤΣΑ - ΠΡΥΜΑ

Η **γραμμή της εκκίνησης** ορίζεται μεταξύ σημαίας "**RC**" επί του σκάφους Επιτροπής στο δεξιό άκρο και σημαντήρα με ιστό και σημαία πορτοκαλί χρώματος ή φουσκωτού σκάφους με κοντάρι και σημαία πορτοκαλί χρώματος, στο αριστερό άκρο. (**Βλ. σχετικό Προσάρτημα**).

Η **γραμμή του τερματισμού** ορίζεται μεταξύ μπλε σημαίας τοποθετημένης στον ιστό του σκάφους Επιτροπής αριστερά και ποντισμένου σημαντήρα με ιστό και σημαία χρώματος πορτοκαλί στα δεξιά.

❖ Offshore Ιστιοδρομία

Η **γραμμή της εκκίνησης** ορίζεται μεταξύ σημαίας "**RC**" επί του σκάφους Επιτροπής στο δεξιό άκρο και σημαντήρα με ιστό και σημαία πορτοκαλί χρώματος ή φουσκωτού σκάφους με κοντάρι και σημαία πορτοκαλί χρώματος, στο αριστερό άκρο. (**Βλ. σχετικό Προσάρτημα**).

Η **γραμμή του τερματισμού** ορίζεται μεταξύ μπλε σημαίας τοποθετημένης στον ιστό του ΝΑΣ αριστερά και δεξιά ο φανός στο ΝΔ άκρο του κυματοθραύστη του Σταδίου Ειρήνης & Φιλίας.



Η ενδεχόμενη απουσία ή κακή λειτουργία του φανού δεν δίνει το δικαίωμα αίτησης επανόρθωσης στους αγωνιζόμενους.

12. ΜΕΡΙΚΗ – ΓΕΝΙΚΗ ΑΝΑΚΛΗΣΗ

12.1 Μερική ανάκληση θα δοθεί σύμφωνα με τον κανόνα 29.1 των Διεθνών Κανονισμών Ιστιοδρομιών της WORLD SAILING 2021 - 2024.

Εάν υπάρχει δυνατότητα, η Επιτροπή Αγώνων θα προσπαθήσει να εκπέμψει τον αριθμό ιστίου η το όνομα του σκάφους που αναγνωρίστηκε OCS στο κανάλι του VHF. Αποτυχία η καθυστέρηση αυτής της εκπομπής δεν δίνει το δικαίωμα στους αγωνιζόμενους για αίτηση αποκατάστασης. Αυτό τροποποιεί τον κανόνα RRS 62.1 (a)

12.2 Γενική ανάκληση θα δοθεί σύμφωνα με τον κανόνα 29.2 των Διεθνών Κανονισμών Ιστιοδρομιών της WORLD SAILING 2021 - 2024. Όταν έχει δοθεί Γενική ανάκληση, η εκκίνηση της επόμενης κατηγορίας θα αναβάλλεται αναλόγως.

13. ΧΡΟΝΙΚΑ ΟΡΙΑ

13.1 Offshore Ιστιοδρομία

Το χρονικό όριο τερματισμού για σκάφη με πιστοποιητικό **ORC** υπολογίζεται από τον τύπο **GRHx2x Απόσταση διαδρομής (Άρθρο 5)**.

13.2 Ιστιοδρομία Όρτσα - Πρύμα

Το χρονικό όριο για όλα τα σκάφη είναι δυόμιση (2,5) ώρες από την ώρα εκκίνησης της κάθε ιστιοδρομίας.

13.3 Το χρονικό όριο τερματισμού κάθε σκάφους αναγράφεται στη κατάσταση συμμετοχών των σκαφών.

13.4 Εφιστάται προσοχή στο ότι τα αναγραφόμενα όρια τερματισμού αφορούν χρόνο διάρκειας πλεύσης.

Κάθε σκάφος που αποτυγχάνει να τερματίσει μέσα στο χρονικό όριο τερματισμού μιας ιστιοδρομίας, όπως αυτό έχει καθοριστεί, θα βαθμολογείται σαν «Did Not Finish». Αυτό αλλάζει τον RRS 35 και A4

14. ΒΑΘΜΟΛΟΓΙΑ / ΣΥΣΤΗΜΑ ΔΙΟΡΘΩΣΕΩΣ ΧΡΟΝΟΥ / ΕΚΔΟΣΗ ΑΠΟΤΕΛΕΣΜΑΤΩΝ

14.1 Θα ισχύσει το σύστημα χαμηλής βαθμολογίας, όπως περιγράφεται στο προσάρτημα A4 των R.R.S. της WORLDSAILING 2021 – 2024

14.2 Για τις inshore ιστιοδρομίες ο νικητής της κλάσης **PERFORMANCE_I** θα προκύψει από το άθροισμα των δυο ιστιοδρομιών.

14.3 Για τα σκάφη κλάσης **PERFORMANCE_I** θα χρησιμοποιηθεί το σύστημα **Performance Curve Scoring-Constructed Course** ή το σύστημα **PCS – Windward/Leeward**.

14.4 Για τα σκάφη κλάσης **PERFORMANCE_O** θα χρησιμοποιηθεί το σύστημα **Performance Curve Scoring-Constructed Course**. Σε περίπτωση μη κατάλληλων καιρικών συνθηκών για την εξαγωγή αποτελεσμάτων, θα εφαρμοστεί εναλλακτικά το σύστημα **PCS Coastal / Long Distance**.

14.5 Για τα σκάφη **SPORT& NS** θα χρησιμοποιηθεί το σύστημα **PCS Coastal / Long Distance**.

14.6 Τα δεδομένα των μετρήσεων της Επιτροπής Αγώνων σχετικά με το μήκος της διαδρομής, την ταχύτητα και την διεύθυνση του ανέμου δεν μπορούν να αποτελέσουν λόγο αίτησης για επανόρθωση.

14.7 Μετά το τέλος της ιστιοδρομίας θα εκδοθούν προσωρινά αποτελέσματα αναρτημένα στον **[ΠΙΝΑΚΑ ΑΠΟΤΕΛΕΣΜΑΤΩΝ](#)**. Τα τελικά θα εκδοθούν μετά την εκδίκαση τυχών ενστάσεων.

15. ΑΚΙΝΗΣΙΑ ΜΗΧΑΝΩΝ

Απαγόρευση λειτουργίας μηχανής μετά το προπαρασκευαστικό σήμα της διαδικασίας εκκίνησης (**4λεπτο**). Κάθε χρήση μηχανής για πρόωση του σκάφους ή άλλο λόγο κατά την διάρκεια του αγώνα πρέπει να δηλωθεί γραπτώς στην Επιτροπή Αγώνα αμέσως μετά τον τερματισμό του σκάφους και το αργότερο εντός 1 ώρας από τον τερματισμό του τελευταίου σκάφους.

16. ΤΕΡΜΑΤΙΖΟΝΤΑ ΣΚΑΦΗ

Κάθε σκάφος που τερματίζει θα επισημαίνεται από το κλιμάκιο τερματισμού του αγώνα με ηχητικό σήμα και οφείλει να αναφέρει στο VHF Αριθμό Ιστιών και Ονομα. **Είναι ευθύνη του κάθε κυβερνήτη να επαληθεύσει ότι το σκάφος του έχει τερματίσει.**

17. ΕΓΚΑΤΑΛΕΙΨΗ ΑΓΩΝΑ

Τα σκάφη που για οποιαδήποτε λόγο και σε οποιοδήποτε σημείο της διαδρομής εγκαταλείψουν τον αγώνα, έχουν υποχρέωση να ειδοποιήσουν αμέσως την Επιτροπή Αγώνα στο κανάλι του VHF ή στα τηλέφωνα, **6944356225, 6936863012.**

Η μη συμμόρφωση με το παρών άρθρο μπορεί να αποτελέσει λόγο Ένστασης εκ μέρους της Επιτροπής αγώνα και για αντιαθλητική συμπεριφορά

18. ΔΗΛΩΣΗ ΜΗ ΤΗΡΗΣΗΣ ΚΑΝΟΝΙΣΜΩΝ

Σε περίπτωση που κατά την διάρκεια του αγώνα δεν τηρήθηκαν οι κανονισμοί που αναφέρονται στην προκήρυξη του αγώνα, πρέπει ο κυβερνήτης του σκάφους να το δηλώσει στην Επιτροπή του αγώνα μέσα σε μια (1) ώρα από τον τερματισμό του σκάφους στο **ειδικό έντυπο** που διαθέτει η Επιτροπή αγώνα.

19. ΕΝΣΤΑΣΕΙΣ- ΕΝΑΛΛΑΚΤΙΚΕΣ ΠΟΙΝΕΣ - ΠΑΡΑΒΑΣΗ ΚΑΝΟΝΙΣΜΩΝ – ΕΚΤΕΛΕΣΗ ΠΟΙΝΩΝ

19.1 Για παραβάσεις άλλες του Μέρους 2 των Διεθνών Κανονισμών Ιστιοδρομιών της WORLD SAILING ισχύουν τα οριζόμενα στο άρθρο 14 των Ειδικών Διατάξεων της ΕΑΘ για αγώνες Ανοικτής Θαλάσσης.

19.2 Σκάφος που δεν εφάρμοσε το άρθρο 6 των Οδηγιών Πλου θα χαρακτηρίζεται ως DNF στην τρέχουσα ιστιοδρομία.

19.3 Θα εφαρμοσθεί ποινή 1 στροφής (360°) για παράβαση κανόνα του Μέρους 2 των RRS και ποινή μιας στροφής για παράβαση του κανόνα 31 των RRS της WORLD SAILING 2021 - 2024 (κανόνες RRS 44.1 & 44.2).

19.4 Ένα σκάφος που έχει αυτοτιμωρηθεί πρέπει να συμπληρώσει μία δήλωση συμμόρφωσης στη Γραμματεία, μέσα στο χρονικό όριο που προβλέπεται για υποβολή ενστάσεων.

19.5 Σκάφος που διέσχισε τη γραμμή εκκίνησης πριν το σχετικό σήμα και δεν επανόρθωσε θα χαρακτηρίζεται OCS και θα λαμβάνει ποινή όπως προβλέπεται από τους RRS 2021 – 2024.

19.6 Οι ενστάσεις θα πρέπει να είναι γραμμένες στο **ειδικό έντυπο** ενστάσεων Ιστιοδρομιών και θα γίνονται δεκτές από την Επιτροπή Αγώνα μέχρι και μια (1) ώρα μετά το χρονικό όριο τερματισμού του ενιστάμενου σκάφους. Οι ενστάσεις θα εκδικαστούν διαδυσκτικά σε ημερομηνία και ώρα που θα ανακοινωθεί.

20. ΕΠΙΚΟΙΝΩΝΙΑ

Η Επιτροπή Αγώνων θα είναι συνεχώς σε ακρόαση στο κανάλι **71 VHF** και στα τηλέφωνα **6944 356225** Κατέκος Γιώργος & **6936863012** Πολυκανδριώτης Βαγγέλης

21. ΕΛΕΓΧΟΣ ΚΑΤΑΜΕΤΡΗΣΕΩΝ ΚΑΙ ΕΠΙΘΕΩΡΗΣΗ ΣΥΜΜΕΤΕΧΟΝΤΩΝ ΣΚΑΦΩΝ.

21.1 Θα γίνουν έλεγχοι καταμέτρησης και επιθεωρήσεις των συμμετεχόντων σκαφών σύμφωνα με τις ισχύουσες Ειδικές Διατάξεις της ΕΑΘ/ΕΙΟ.

21.2 Η Τεχνική Επιτροπή μπορεί να ελέγξει απροειδοποίητα οποιοδήποτε σκάφος πριν την εκκίνηση ή μετά τον τερματισμό του.

21.3 Στη διάθεση των επιθεωρητών εξοπλισμού του αγώνα πρέπει να υπάρχει σε κάθε σκάφος αντίγραφο του πιστοποιητικού Ισοζυγισμού μαζί με το Measurement Inventory (όπου απαιτείται).

21.4 Ο ιδιοκτήτης ή ο εντεταλμένος εκπρόσωπος αυτού πρέπει να γνωρίζει ότι σύμφωνα με τον κανονισμό RRS έχει την ευθύνη να διατηρεί το σκάφος σύμφωνο με τους κανονισμούς της κλάσης. Ότι σύμφωνα με τον κανονισμό OSR πρέπει να καθορίσει ένα άτομο που θα αναλάβει τις ευθύνες του επί κεφαλής (υπευθύνου) στην περίπτωση αδυναμίας του ιδίου και ότι τουλάχιστον ένα μέλος του πληρώματος πρέπει να είναι εξοικειωμένο με τις διαδικασίες Πρώτων Βοηθειών, Υποθερμία, Πνιγμό, Καρδιοπνευμονική ανάταξη και σχετικά συστήματα επικοινωνίας.



ΝΑΥΤΙΚΟΣ ΑΘΛΗΤΙΚΟΣ ΣΥΝΔΕΣΜΟΣ ΙΣΤΙΟΠΛΟΪΚΟΣ ΑΓΩΝΑΣ «ΑΓ. ΝΙΚΟΛΑΟΥ 2022»



21.5 Όλα τα πανιά που θα φέρουν τα σκάφη που θα συμμετάσχουν στις κατηγορίες ORC, εκτός των πανιών θυέλλης, πρέπει να είναι καταμετρημένα και να φέρουν έγκυρη σφραγίδα καταμέτρησης IMS.

22. ΑΠΟΝΟΜΗ ΕΠΑΘΛΩΝ

22.1 Θα απονεμηθούν Έπαθλα στον 1ο, 2ο και 3ο νικητή κάθε κατηγορίας ανάλογα με τη συμμετοχή (5 σκάφη – 1^{ος} Νικ, 6-9 σκάφη 1^{ος}& 2^{ος} Νικ, 10+σκάφη 1^{ος}, 2^{ος}, 3^{ος} Νικ).

22.2 Η απονομές των επάθλων για τον αγώνα «ΑΓ. ΝΙΚΟΛΑΟΥ 2022» θα γίνει την Τετάρτη 7 Δεκεμβρίου και ώρα 19:30 στις εγκαταστάσεις του ΝΑΣ. Στα πληρώματα θα προσφερθεί και η παραδοσιακή φασολάδα.

23. ΣΚΑΦΗ ΕΠΙΤΡΟΠΗΣ ΑΓΩΝΑ

Τα σκάφη επιτροπών θα φέρουν τα ακόλουθα διακριτικά :

Σκάφος Επιτροπής Αγώνα: Σημαία Γράμματα «RC»

Βοηθητικό Φουσκωτό Σκάφος :

24. ΕΠΙΤΡΟΠΕΣ

<p style="text-align: center;">ΕΠΙΤΡΟΠΗ ΑΓΩΝΑ</p> <p>ΠΡΟΕΔΡΟΣ : ΚΑΤΕΚΟΣ ΓΙΩΡΓΟΣ ΜΕΛΗ: ΓΙΑΚΟΥΜΙΔΗΣ ΓΙΩΡΓΟΣ ΧΑΝΙΩΤΗΣ ΚΩΝΣΤΑΝΤΙΝΟΣ ΓΚΙΟΥΛΕΡ ΣΤΑΥΡΟΣ ΙΝΙΩΤΑΚΗ ΘΕΑΝΩ</p>	<p style="text-align: center;">ΕΠΙΤΡΟΠΗ ΕΝΣΤΑΣΕΩΝ</p> <p>ΠΡΟΕΔΡΟΣ : ΠΟΛΥΚΑΝΔΡΙΩΤΗΣ ΒΑΓΓΕΛΗΣ ΜΕΛΗ : ΘΕΟΔΟΣΗΣ ΧΡΗΣΤΟΣ ΔΑΝΕΖΗΣ ΘΕΟΛΟΓΟΣ</p>
<p>ΓΡΑΜΜΑΤΕΙΑ ΑΓΩΝΑ : ΕΛΕΥΘΕΡΙΑ ΠΑΤΡΕΛΑΚΗ ΒΑΓΓΕΛΗΣ ΠΟΛΥΚΑΝΔΡΙΩΤΗΣ</p>	<p>ΤΕΧΝΙΚΗ ΕΠΙΤΡΟΠΗ : ΚΑΤΕΚΟΣ ΓΙΩΡΓΟΣ</p>

Δεκέμβριος 2022
Εκ της Επιτροπής Αγώνα

ΠΡΟΣΑΡΤΗΜΑ – ΔΙΑΔΡΟΜΕΣ

ΕΚΚΙΝΗΣΗ – ΤΕΡΜΑΤΙΣΜΟΣ & ΣΗΜΕΙΟ ΣΤΡΟΦΗΣ

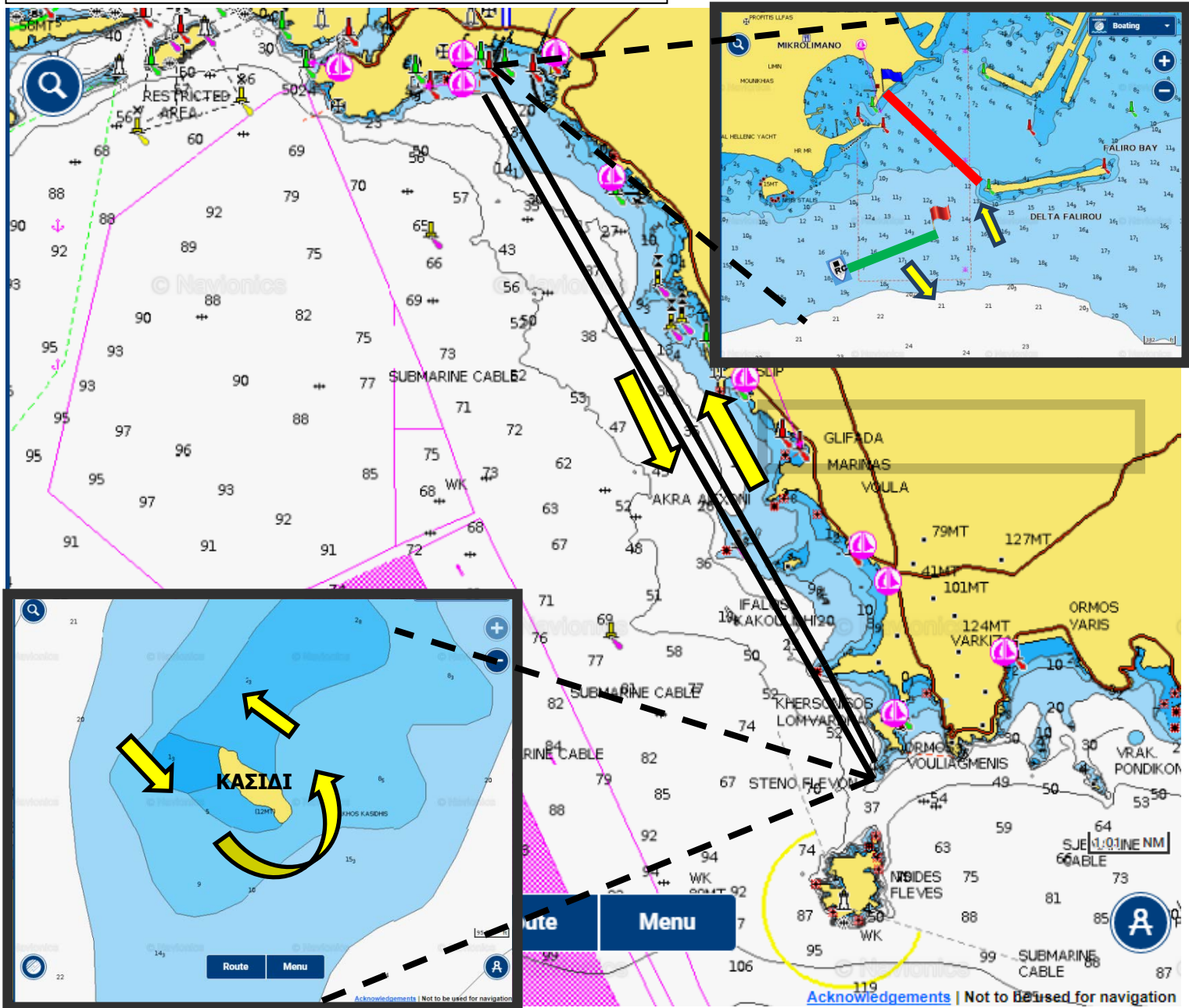

ΔΙΑΔΡΟΜΗ : ΑΡΙΘΜΗΤΙΚΟΣ ΕΠΙΣΕΙΟΝ «4» ΔΚΣ
ΕΚΚΙΝΗΣΗ – ΒΡΑΧΟΝΗΣΙΔΑ ΚΑΣΙΔΙ – ΤΕΡΜΑΤΙΣΜΟΣ
ΜΗΚΟΣ ΔΙΑΔΡΟΜΗΣ 20 ΝΜ ΠΕΡΙΠΟΥ
ΣΗΜΕΙΟ ΣΤΡΟΦΗΣ ΑΡΙΣΤΕΡΑ



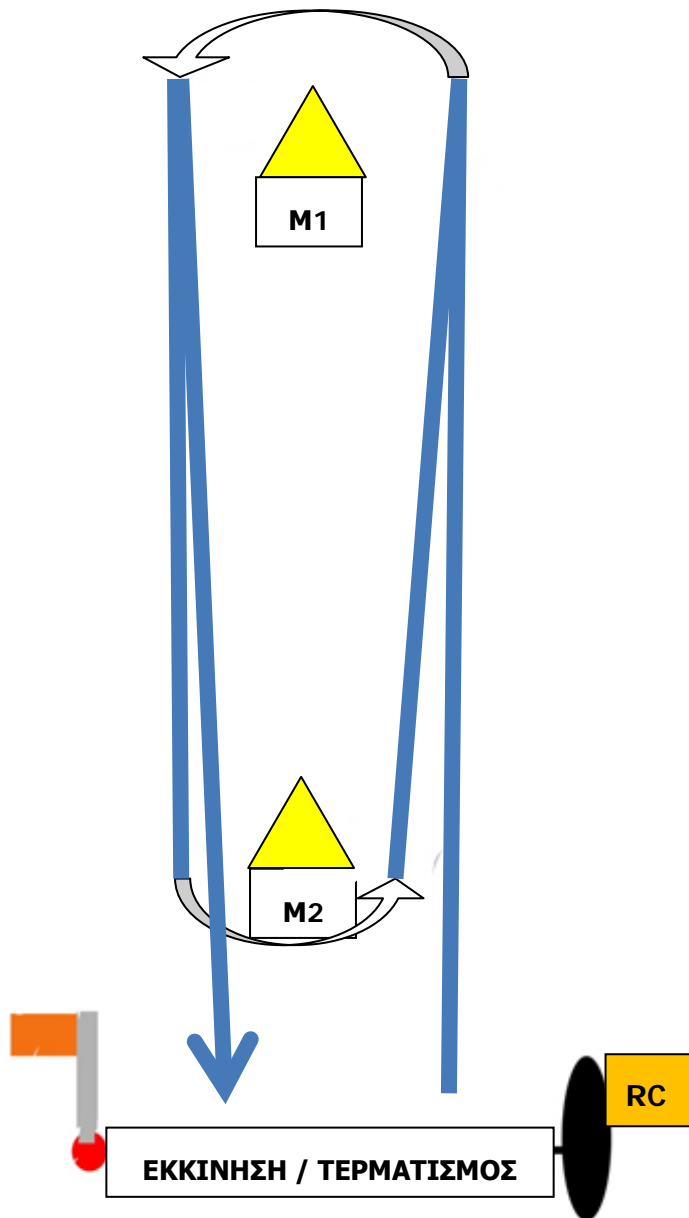

ΔΙΑΔΡΟΜΗ : ΑΡΙΘΜΗΤΙΚΟΣ ΕΠΙΣΕΙΟΝ «5» ΔΚΣ
ΕΚΚΙΝΗΣΗ – Μ1 – Μ2 – Μ1 — ΤΕΡΜΑΤΙΣΜΟΣ
ΜΗΚΟΣ ΔΙΑΔΡΟΜΗΣ 6 - 8 ΝΜ ΠΕΡΙΠΟΥ
ΣΗΜΕΙΑ ΣΤΡΟΦΗΣ ΑΡΙΣΤΕΡΑ

